

REGIONE PIEMONTE  
AMBITO TERRITORIALE CACCIA  
ATC CN1

P.zza Dompè, 13/A – 12045 Fossano (CN)  
Tel e Fax 0172/488372 mail segreteria@atccn1.it PEC atccn1@pec.it

**REGOLAMENTO PER LA CACCIA DI SELEZIONE ALLA SPECIE CAPRIOLO**

**Delibera Comitato di gestione n.18 del 18/05/2023**

**Art.1 PRINCIPI E QUADRO NORMATIVO**

A norma dell'art. 18 comma 2 della legge 11/02/92 n. 157, della L.R. 5/2012, e dalla DGR 94-3804 del 27/4/2012, la caccia di selezione agli ungulati poligastrici può essere effettuata esclusivamente sulla base di piani di prelievo selettivi, basati su censimenti quali-quantitativi accertanti la densità e strutturazione delle popolazioni presenti sul territorio oggetto del prelievo venatorio.

**Art. 2 AMMISSIONE ALLA CACCIA DI SELEZIONE**

Per essere ammessi alla caccia di selezione al capriolo i cacciatori dovranno aver superato i corsi di formazione sugli ungulati organizzati sulla base di programmi didattici approvati dagli organi competenti delle relative Province, o avere ottenuto l'abilitazione venatoria per la Zona Alpi prima dell'entrata in vigore della L.R. 70/96.

**Art. 3 UNITÀ DI GESTIONE**

Le unità di gestione per la specie capriolo previste nel vigente OGUR dell'ATC CN1 sono descritte e visualizzate negli allegati al presente regolamento.

**Art. 4 CALENDARIO E ORGANIZZAZIONE DELLA CACCIA DI SELEZIONE**

Il calendario per la caccia di selezione al capriolo verrà stabilito annualmente dal Comitato di Gestione e in mancanza dal Commissario nominato dalla Provincia in conformità alle disposizioni regionali.

Il calendario proposto per la stagione venatoria 2023/2024 è differenziato in 7 diversi periodi di prelievo secondo lo schema sotto riportato. L'apertura del prelievo è comunque vincolata all'approvazione dei piani di prelievo selettivo per la stagione venatoria corrente da parte della Giunta Regionale.

periodo	Arco temporale previsto	Classi assegnate
1° periodo	dal 1 al 18 giugno 2023	Maschio adulto
2° periodo	dal 22 giugno al 09 luglio 2023	Maschio adulto
3° periodo	dal 17 agosto al 2 settembre 2023	Maschio adulto
4° periodo	dal 6 al 24 settembre 2023	Maschio adulto
5° periodo	dal 4 al 25 gennaio 2024	Femmina e Piccolo dell'anno
6° periodo	dal 28 gennaio al 18 febbraio 2024	Femmina e Piccolo dell'anno
7° periodo	dal 22 febbraio al 10 marzo 2024	Femmina e Piccolo dell'anno

I capi saranno assegnati nominativamente per quanto riguarda la classe maschio adulto (maschio di classe I-III) e saranno invece accorpate in un'unica categoria di prelievo le classi piccolo dell'anno (classe 0) e femmina adulta (femmina di classe I-III).

Pertanto il cacciatore che avrà assegnata quest'ultima categoria potrà prelevare indifferentemente un capo tra le due classi, fino al raggiungimento del 90% (novanta per cento) dei capi previsti nel piano di prelievo. A questo punto i capi

rimanenti saranno assegnati nominativamente tra coloro che non abbiano ancora effettuato l'abbattimento: le femmine adulte ancora disponibili saranno assegnate in base ai criteri di priorità meritocratica di cui all'art. 6, mentre a tutti i restanti cacciatori sarà assegnata la classe dei piccoli.

L'avviso di chiusura del prelievo indifferenziato verrà esposto presso le cassette per l'imbuco dei tagliandi giornalieri rispettivamente approntate per ciascun distretto nonché sul sito internet dell'ATC CN1 della stessa giornata di caccia in cui si è verificato il raggiungimento del limite previsto.

## Art. 5 AMMISSIONE AI PIANI DI PRELIEVO E MODALITÀ

I cacciatori abilitati alla caccia di selezione al capriolo che intendono partecipare a tale attività dovranno attenersi alle seguenti modalità

### 1) Classe Maschio Adulto

I richiedenti dovranno compilare il modulo appositamente predisposto, indicando la preferenza sul distretto di caccia, sui periodi, e la scelta per il capo singolo o il pacchetto di 2 capi.

Detto modulo dovrà pervenire presso la sede dell'ATC CN1 preferibilmente **entro il 31 maggio 2023** unitamente ai seguenti documenti

- copia del versamento di € 80,00 nel caso di domanda di un capo singolo
- copia del versamento di € 150,00 nel caso di domanda di pacchetto di 2 capi

Nel caso di richiesta di capi singoli l'assegnazione sarà valida **per uno solo dei periodi di caccia di cui all'art.4**, mentre nel caso di assegnazione del pacchetto di 2 capi l'assegnazione sarà valida per i due periodi estivi (giugno-luglio) (agosto-settembre)

### 2) Classi Calve (femmina adulta e piccolo dell'anno)

I richiedenti dovranno compilare i moduli appositamente predisposti, indicando la preferenza sul distretto di caccia, sul periodo, e l'eventuale scelta per il pacchetto da 3 capi. Il modulo di domanda dovrà pervenire presso la sede dell'ATC CN1 **entro il 1 dicembre 2023**.

Unitamente a detto modulo dovranno essere obbligatoriamente allegati i seguenti documenti :

- copia del versamento di € 60,00 nel caso di domanda di un capo
- copia del versamento di € 160,00 nel caso di domanda di pacchetto di 3 capi

Nel caso di richiesta di capo singolo l'assegnazione sarà valida esclusivamente per un solo periodo di caccia di cui al precedente calendario, mentre nel caso di assegnazione del pacchetto di 3 capi l'assegnazione sarà valida per tutti i periodi invernali previsti.

Al cacciatore che abbatta uno o più capi di classe 0 (piccolo dell'anno) verrà restituito, al termine della stagione venatoria, un importo di € 20,00 per ciascun piccolo abbattuto, quale differenza della quota di partecipazione economica. Il rimborso verrà effettuato tramite bonifico bancario.

Le preferenze espresse nelle domande non saranno vincolanti per l'ATC CN1 per l'assegnazione del capo e del distretto, ma avranno semplice valore indicativo, e le assegnazioni verranno effettuate compatibilmente con il piano di prelievo selettivo approvato e secondo i criteri di assegnazione del seguente art 6.

Il vantaggio nel caso di scelta dei pacchetti come sopra previsti consiste in risparmio economico, minori adempimenti burocratici, e possibilità di abbattere 2 capi nella stessa giornata di caccia.

Le quote di partecipazione economica dovranno essere versate mediante bonifico bancario IBAN IT12 T061 7046 3210 0000 1525 845, indicando nella causale: NOME COGNOME - CACCIA DI SELEZIONE AL CAPRIOLO.

## Art. 6 CRITERI DI AMMISSIONE E DI ASSEGNAZIONE

Occorre in primo luogo ribadire la necessità di rispettare, nelle assegnazioni dei capi, le proporzioni tra le classi di sesso ed età previste nel piano di prelievo, a prescindere dalle preferenze espresse dai cacciatori ammessi.

Potrà esercitare la caccia di selezione un numero massimo di cacciatori pari a quello dei capi previsti nei piani di prelievo autorizzati. L'ammissione al prelievo sarà immediata qualora le richieste non superino tale limite. Analogamente anche l'assegnazione della classe, e del distretto di caccia sarà immediata nel caso in cui il numero di preferenze sia uguale o minore al numero di capi disponibili per ciascun distretto e classe di età.

Nel caso contrario i criteri di priorità per l'ammissione generale così come per l'assegnazione della classe e del distretto saranno i seguenti :

a) effettivo abbattimento dei capi assegnati nella precedente stagione venatoria nel seguente ordine di importanza

capriolo appartenente alla classe piccolo dell'anno	punti 3
capriolo appartenente alla classe femmina adulta	punti 2
capriolo appartenente alla classe maschio adulto	punti 1

b) in caso di ulteriore parità si procederà a pubblico sorteggio

Ai cacciatori ai quali non è stato possibile assegnare alcun capo sarà rimborsata la quota versata all'atto della domanda e sarà garantita la priorità nelle ulteriori assegnazioni nella stagione venatoria in corso o in quella successiva. Altresì sarà rimborsata la citata somma di partecipazione qualora il cacciatore presenti rinuncia, inoltrandola per iscritto all'ATC CN1 precedentemente all'avvenuta assegnazione dei capi. In caso di rifiuto successivo alla data di assegnazione del capo la quota di partecipazione al prelievo versata dal cacciatore all'atto della domanda non verrà restituita.

I capi eventualmente ancora disponibili nel corso della stagione venatoria verranno assegnati ai cacciatori che abbiano già realizzato l'abbattimento del capo a loro assegnato e che ne esprimano specifica richiesta.

Le richieste per le ulteriori assegnazioni devono essere consegnate presso il centro di controllo, o presso l'ufficio, e l'ordine cronologico di presentazione dei capi abbattuti sarà considerato criterio di priorità.

## Art. 7 COMUNICAZIONI E PROCEDURE

I cacciatori richiedenti l'ammissione al piano saranno avvisati tramite comunicazione telematica all'indirizzo di posta elettronica fornitoci sul modulo di domanda. In tale avviso l'ATC CN1 trasmette la data e gli orari delle giornate predisposte per la consegna della documentazione autorizzativa, nonché le varie informazioni necessarie per il corretto espletamento dell'esercizio venatorio.

## Art. 8 GIORNATE DI CACCIA

Ogni cacciatore potrà esercitare la caccia di selezione nei giorni di giovedì, sabato e domenica in tutti i periodi di caccia previsti (sia estivi che invernali), tranne nelle prime due domeniche del mese di settembre dove l'esercizio venatorio è vietato: le domeniche 3 e 10 settembre 2023 sono rispettivamente sostituite con le giornate di mercoledì 31 agosto e 7 settembre.

## Art. 9 MODALITÀ DI PRELIEVO

I cacciatori dovranno indicare preventivamente la giornata di caccia oltre che sul tesserino regionale anche negli spazi posti sulla parte retrostante della scheda autorizzativa, e devono provvedere ad imbucare nelle cassette predisposte dall'ATC CN1, prima dell'uscita di caccia o nel corso della giornata precedente, l'apposito "tagliando di uscita venatoria" debitamente compilato in ogni sua parte.

L'ubicazione delle cassette e i rispettivi distretti di pertinenza é illustrata nella seguente tabella

Distretto n. 1	
Fossano	in località San Lazzaro, ai margini della strada provinciale Fossano – Salmour, in direzione Salmour, sulla destra, 50 metri dopo il ponte che attraversa il fiume Stura
Cherasco	ai margini del piazzale centrale in località Picchi
Cherasco	In loc Bricco de Faule, ai margini del cimitero comunale, ai margini della strada comunale
Cervere	collocata sulla strada comunale che conduce alla località Cappellazzo, 400 metri dopo il semaforo principale
Salmour	a lato della strada comunale che transita a margine del cimitero
Carrù	di fronte al cimitero, a margine del piazzale
Lequio Tanaro	all'imbocco della via che conduce al cimitero
Magliano Alpi	di fronte all'ingresso della ex discoteca "Cesar Palace"
Trinità	ai margini del piazzale in località San Bartolomeo (Savella)

Distretto n. 2	
Cuneo	presso vecchia stazione ferroviaria di Borgo Gesso, in fondo al piazzale sterrato
Chiusa Pesio	A margine del piazzale all'altezza di via Vigna, 20
Mondovì	nel piazzale in località Pogliola, collocata a margine del piazzale
Rocca de Baldi	di fronte al cimitero (piazzale antistante)
Magliano Alpi	di fronte all'ingresso della ex discoteca "Cesar Palace"
Centallo	nei pressi della rotatoria in località "Trunasse", all'imbocco della strada che conduce a Centallo
Cervasca	collocata sulla strada provinciale 23, tra Cervasca e Vignolo, all'altezza dell'incrocio San Michele di Cervasca.

Nei periodi estivi la caccia di selezione potrà essere esercitata esclusivamente da appostamento temporaneo. L'arma dovrà esser tenuta scarica e nell'apposita custodia durante il tragitto di trasferimento e ritorno dall'appostamento medesimo.

L'avvicinamento al capo abbattuto, ferito o ritenuto tale, può essere effettuato con l'arma carica e in condizioni tali da poter completare l'abbattimento. In qualunque altro caso, il soffermarsi o il vagare con l'arma carica al di fuori dell'appostamento verrà considerata un'infrazione al presente regolamento.

Nei mesi invernali sarà invece ammesso esercitare anche la caccia alla cerca. Si ricorda che nella caccia di selezione non è ammesso avvalersi di battitori o di cani (salvo cani da recupero ufficialmente riconosciuti).

Al capo abbattuto dovrà essere immediatamente apposto al garretto posteriore (forando la cute dell'animale fra il tendine di Achille e l'osso del tarso) il contrassegno numerato inamovibile fornito dall'ATC.

Gli abbattimenti dovranno essere prioritariamente indirizzati nei confronti dei capi traumatizzati e/o defedati a prescindere dall'età e dal sesso. L'avvenuto abbattimento di capi sanitari, qualora riconosciuti come tali dal Tecnico responsabile del centro di controllo, darà diritto all'abbattitore alla priorità assoluta di assegnazione di un capo della classe e del sesso desiderati, qualora egli ne faccia richiesta nella stagione venatoria in corso o in quella successiva.

Come capo sanitario si intende un capo con le seguenti caratteristiche:

- evidenti segni dovuti a forme patologiche, traumi o ferite pregresse (escluse quelle di giornata), denunciati dal cacciatore all'atto della presentazione del capo al Centro di controllo e di cui ne sia constatata l'esistenza e la rilevabilità a distanza da parte del tecnico incaricato.
- peso inferiore del 35% rispetto al peso medio della corrispondente classe di sesso ed età indicato nell'OGUR.
- palco ancora in velluto per i maschi abbattuti nel periodo estivo a partire dal mese di luglio

L'abbattimento di un capo riconosciuto come sanitario rientra nel computo complessivo dei capi previsti nel piano di abbattimento. Qualora il capo sanitario fosse invece ritenuto non edibile si procederà alla distruzione della carcassa, previa certificazione sanitaria del Servizio Veterinario dell'ASL competente. Anche in questo caso il capo verrà conteggiato nel piano di abbattimento complessivo ma il cacciatore che ha effettuato tale abbattimento avrà diritto all'assegnazione di un ulteriore capo, anche se in esubero rispetto al piano di prelievo.

In caso di ferimento e perdita dell'animale il cacciatore è tenuto a comunicare immediatamente l'accaduto ai responsabili del servizio di recupero con cani da traccia appartenenti all'Associazione Conduttori Cani da Recupero della Regione Piemonte i cui recapiti telefonici sono riportati su ciascun "tagliando giornaliero di uscita venatoria". Qualora la ricerca risultasse infruttuosa il cacciatore non perderà il diritto all'abbattimento purché abbia comunicato tempestivamente il ferimento e il tentativo di recupero.

Ad eccezione di abbattimento di capi sanitari, l'abbattimento di un capo che non corrisponde per specie, sesso e classe di età a quanto previsto nella scheda autorizzativa di assegnazione comporta l'applicazione delle sanzioni previste dalla vigente normativa e dal calendario venatorio.

Nel caso di abbattimento non conforme della classe maschio adulto il cacciatore dovrà inoltre provvedere al saldo della quota di partecipazione prevista per la classe abbattuta.

Il distretto di caccia è in ogni caso assegnato nominativamente per cui il cacciatore non potrà esercitare il prelievo selettivo al di fuori di quello destinatogli e che gli verrà annotato sulla propria scheda autorizzativa.

Entro la conclusione del periodo di caccia assegnato i cacciatori che non hanno realizzato l'abbattimento dovranno restituire il materiale autorizzativo costituito da :

tagliando di autorizzazione

contrassegno numerato inamovibile

#### Art. 10 MEZZI PER L'ESERCIZIO DELLA CACCIA DI SELEZIONE

Gli abbattimenti dovranno essere effettuati mediante l'utilizzo di fucile con canna ad anima rigata di calibro non inferiore ai 6 mm. e munito di ottica da puntamento.

#### Art. 11 CENTRO DI CONTROLLO

Per l'anno in corso e fino a diversa disposizione, i capi abbattuti dovranno essere consegnati al centro di controllo sito in Fossano, Via Argentera n° 5, presso tale struttura sarà presente un tecnico incaricato che provvederà al rilevamento dei dati biometrici. Il cacciatore che ha effettuato il prelievo è tenuto a presentare il capo entro il giorno in cui è avvenuto l'abbattimento, accompagnato dal tagliando di autorizzazione debitamente compilato. Al Centro di Controllo verrà compilata, a cura del Tecnico incaricato, la scheda biometrica di valutazione, copia della quale sarà consegnata al cacciatore per attestare la legalità del possesso dell'animale.

Il centro sarà attivo per ogni giornata di caccia di selezione con i seguenti orari:

durante i periodi estivi di giugno/luglio dalle ore **8.30** alle **10,00** e dalle ore **18.30** alle ore **20:00**,

durante i periodi estivi di agosto/settembre dalle ore **8.30** alle **10,00** e dalle ore **18.30** alle ore **20:00**,

durante i periodi invernali (fino al 10 febbraio) dalle ore **09.00** alle **11,00** e dalle ore **17,00** alle ore **19,00**

durante i periodi invernali (oltre il 10 febbraio) dalle ore **09.00** alle **11,00** e dalle ore **17,30** alle ore **19,30**

Per quanto attiene all'orario e al servizio si richiede l'avviso telefonico non appena si realizzi l'abbattimento onde confermare la presenza al centro di controllo. Il numero per la chiamata è il 351-8105562.

I capi devono essere presentati presso il centro di controllo il giorno stesso dell'abbattimento e negli orari previsti salvo accordi di tipo straordinario concordati con il personale dell'ATC CN1.

## Art. 12 CACCIATORI TEMPORANEI

Ai sensi dell'art 8 della L.R. 10/2011, dell'art 12 della L.R.5/2018, e della DGR 21-2512 del 3/8/2011e s.m.i. l'ATC CN1 si avvale della possibilità di ammettere alla caccia di selezione anche i cacciatori definiti "Temporanei" in deroga alle norme su residenza anagrafica, opzione di caccia, e abilitazione per Zona Alpi.

I cacciatori "Temporanei" sono soggetti a tutte le disposizioni contenute nel presente regolamento in aggiunta ai seguenti commi:

1. la precedenza e la priorità nell'accesso ai piani è sempre e comunque riservata ai cacciatori soci
2. nel caso di disponibilità di capi non richiesti dai cacciatori soci, questi potranno essere assegnati ai cacciatori temporanei in base ai criteri di priorità meritocratica di cui all'art. 6. Verranno dunque stilate due distinte graduatorie, una relativa ai cacciatori soci e una relativa ai cacciatori temporanei a cui si farà riferimento per l'assegnazione dei capi.
3. nella domanda di ammissione il cacciatore deve dichiarare di conoscere le norme regionali in materia di caccia di selezione e il presente regolamento, e di possedere i requisiti stabiliti dalla legge per poter esercitare l'attività (regolarità con porto d'armi, assicurazione, tesserino della propria Regione di appartenenza, attestato di abilitazione per la caccia di selezione alla specie richiesta, ecc.)
4. Non saranno prese in considerazione le domande che perverranno incomplete o mancanti degli allegati richiesti. I moduli per le domande sono allegati al presente regolamento.
5. L'autorizzazione temporanea non costituisce alcun diritto o prelazione a successive ammissioni all'ATC o a future autorizzazioni "temporanee" che potranno essere nuovamente rilasciate ogni anno in funzione della disponibilità di capi e della regolamentazione adottata dall'ATC CN1
6. Le quote di partecipazione economica per il cacciatore temporaneo sono stabilite in una quota fissa di € 150,00 per accedere al prelievo per l'intera stagione venatoria. In alternativa è prevista una quota ridotta di € 70,00 che dà diritto allo svolgimento di una sola settimana di prelievo nelle giornate di giovedì, sabato e domenica. In aggiunta a tale quota per la specie capriolo è previsto una ulteriore quota di partecipazione a seconda dei capi richiesti come schematizzato nella seguente tabella

capo	quota
Maschio adulto – 1 capo	€ 100,00
Maschio adulto – pacchetto di 2 capi	€ 180,00
Classi calve – 1 capo	€ 90,00
Classi calve – pacchetto di 3 capi	€ 220,00
Costo unitario della classe 0 (piccolo dell'anno)	€ 80,00

7. Il cacciatore temporaneo può praticare l'attività venatoria soltanto se accompagnato da altro cacciatore socio dell'ATC CN1 che deve possedere i requisiti previsti per legge e deve essere iscritto su base volontaria nello specifico registro degli accompagnatori. Questo può accompagnare fino a 2 cacciatori

temporanei per ciascun periodo di caccia. Nel caso il cacciatore temporaneo indichi direttamente il proprio accompagnatore sul modulo di domanda non ci saranno aggravii di spesa, mentre nel caso richieda all'ATC CN1 la fornitura di un accompagnatore disponibile dovrà corrispondere un rimborso spese stabilito forfettariamente in € 50,00 a giornata direttamente al proprio accompagnatore. Nel caso l'accompagnatore fosse individuato nel personale dipendente dell'ATC CN1 il costo del servizio dovrà essere corrisposto all'ATC CN1 nella misura di € 50,00 giornalieri per ciascun cacciatore accompagnato + € 50,00 giornalieri complessivi nel caso di utilizzo dell'automezzo dell'ATC.

8. Il cacciatore temporaneo può praticare l'attività venatoria soltanto nel distretto che gli è stato assegnato dall'ATC CN1 secondo le proprie esigenze gestionali.
9. Ogni eventuale infrazione alla normativa vigente commessa dal cacciatore temporaneo, compreso l'eventuale abbattimento di capo non conforme all'assegnazione, è interamente a carico del cacciatore stesso.
10. Il cacciatore temporaneo che dovesse venire sorpreso nell'esercizio venatorio senza la presenza del rispettivo accompagnatore incorrerà nelle sanzioni amministrative previste dalla legge
11. Al manifestarsi di eventuali necessità, l'ATC CN1 si riserva di apportare, in qualsiasi momento, opportune modifiche al presente regolamento
12. L'ATC CN1 si solleva da qualsiasi responsabilità civile e penale connessa all'esercizio venatorio e all'attività di accompagnamento da parte dei propri cacciatori soci.

#### Art. 14 PUBBLICITÀ AGLI ATTI

L'ATC CN1 mediante il proprio sito internet all'indirizzo <http://www.atccn1.it> da pubblicità ai seguenti atti: 1) piani di abbattimento richiesti e autorizzati , 2) calendari per la caccia di selezione, 3) elenco dei distretti e relativa cartografia, 4) ubicazione delle cassette e relativi distretti, 4) sede ed orario del centro di controllo, 5) comunicazione della chiusura della caccia indifferenziata per le classi accorpate, 6) comunicazioni in merito ad ogni eventuale variazione.

#### Art. 15 SANZIONI DISCIPLINARI

Per le violazioni delle disposizioni regolamentari degli ATC e CA si applicano le sanzioni amministrative previste dalle attuali normative nonché dal Calendario Venatorio Regionale.

Fossano, lì 18/05/2023

Il Presidente del Comitato ATC CN1  
f.to Dr. Michelangelo Botta

Il "Distretto 1" è organizzato attorno alle aste fluviali dello Stura di Demonte, del Pesio e dei rispettivi rii affluenti di destra e di sinistra. La superficie totale del distretto ammonta a 19.663 ha

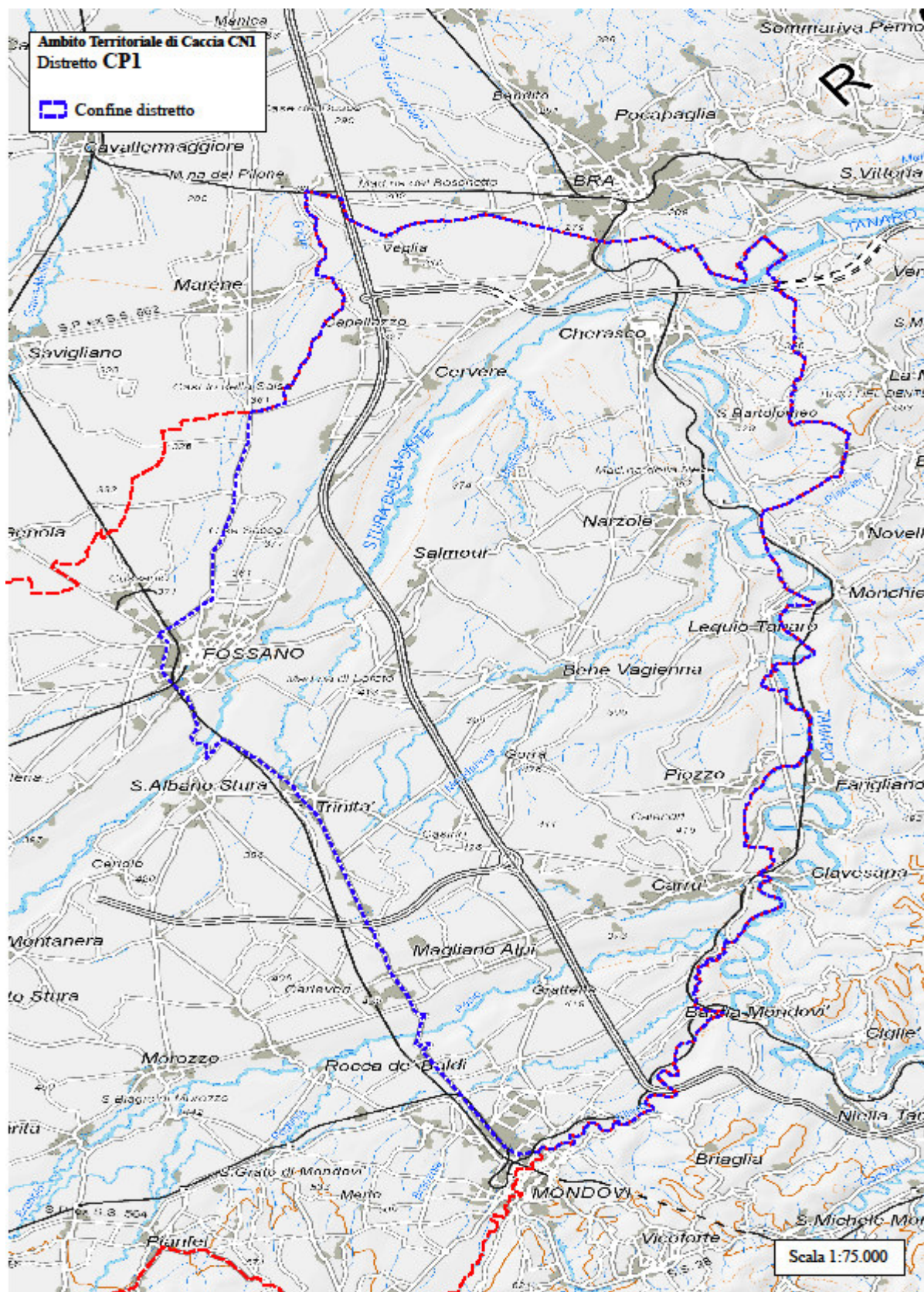

Il secondo distretto è definito "Distretto 2" ed è organizzato attorno all'asta fluviale del torrente Gesso poi Stura, del Pesio ed i suoi rii affluenti. La superficie totale del distretto ammonta a 25.216 ha.



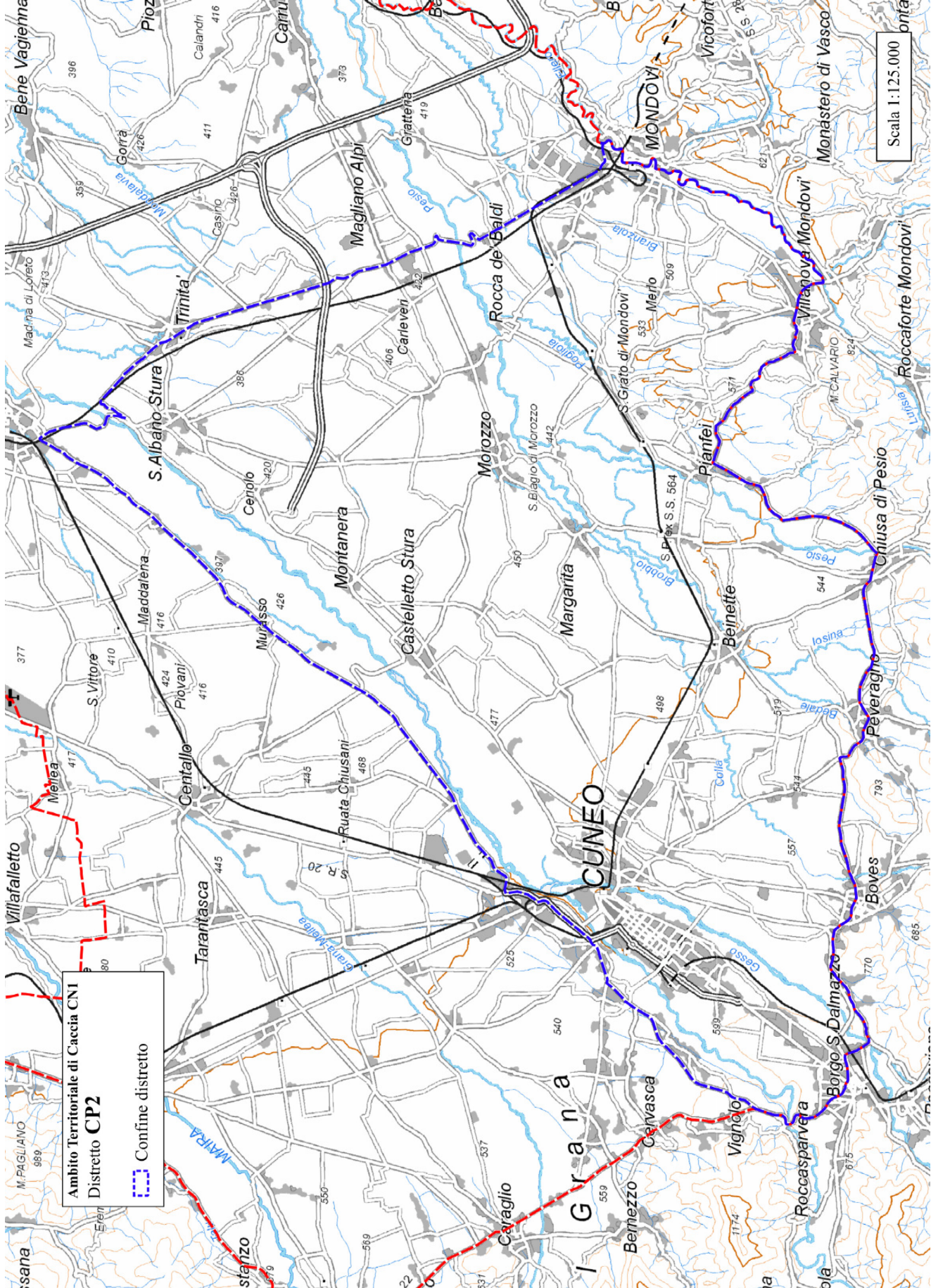

**Ambito Territoriale di Caccia CNI**  
**Distretto CP2**  
 Confine distretto

Scala 1:125.000

# CACCIATORE SOCIO

Al C.d.G dell'ATC CN1  
Piazza Dompè, 13/A 12045 Fossano (CN)

STAGIONE VENATORIA 2023-2024

Oggetto : **RICHIESTA DI AMMISSIONE ALLA CACCIA DI SELEZIONE AL  
CAPRIOLO classe MASCHIO ADULTO**

IL SOTTOSCRITTO.....  
NATO A ..... IL .....  
RESIDENTE IN.....PROV.....CAP.....  
VIA/FRAZ.....N°.....  
TEL FISSO E MOBILE.....SOCIO DELL'ATC CN1 IN POSSESSO  
DEL PORTO D'ARMI N. ....RILASCIATO IN DATA.....  
INDIRIZZO E-MAIL **(IMPORTANTE !)** .....CHIEDE DI  
ESSERE AMMESSO AL PRELIEVO SELETTIVO AL CAPRIOLO MASCHIO PER LA VIGENTE STAGIONE  
VENATORIA.

**L'ISTANTE DICHIARA DI AVER PRESO VISIONE DEL REGOLAMENTO EMANATO DALL'ATC CN1 E DI ACCETTARNE E RISPETTARNE LE  
DISPOSIZIONI.**

ESPRIME LA PROPRIA RICHIESTA, NON VINCOLANTE PER L'ATC CN1, NELL'ASSEGNAZIONE DEL DISTRETTO,  
DEL PERIODO E NELLA SCELTA DEL CAPO SINGOLO o DEL PACCHETTO

- SCELTA DEL CAPO  UN CAPO SINGOLO  PACCHETTO DI 2 CAPI
- SCELTA DEL PERIODO (SOLO PER CAPO SINGOLO)  
 1-18 GIUGNO  22 GIUGNO-09 LUGLIO  17AGOSTO -2SETTEMBRE  6-24 SETTEMBRE
- OPZIONE DI PREFERENZA PER IL DISTRETTO N°.....

## DOCUMENTI OBBLIGATORI DA ALLEGARE AL PRESENTE MODULO :

- 1) - COPIA DEL VERSAMENTO DI € 80,00 NEL CASO DI SCELTA DI UN CAPO SINGOLO  
- COPIA DEL VERSAMENTO DI € 150,00 NEL CASO DI SCELTA DEL PACCHETTO DI 2 CAPI
- 2) - PER I SOCI GIÀ ISCRITTI NEL REGISTRO DI CACCIA DI SELEZIONE DELL'ATC CN1 FOTOCOPIA DEL PORTO D'ARMI  
SOLO SE RINNOVATO NELL'ANNO IN CORSO.  
- PER I NUOVI RICHIEDENTI NON ANCORA ISCRITTI NEL REGISTRO DI CACCIA DI SELEZIONE DELL'ATC CN1  
FOTOCOPIA DEL PORTO D'ARMI, ATTESTATO DI ABILITAZIONE ALLA CACCIA DI SELEZIONE.

Le domande dovranno pervenire all'ufficio dell'ATC CN1 entro il 31 maggio 2023  
Non saranno prese in considerazione le domande compilate in modo incompleto o prive degli allegati  
richiesti.

Il codice iban per il versamento delle quote è IT12 T061 7046 3210 0000 1525 845

Firma

Data li ..... / ..... / 2023

.....



# CACCIATORE SOCIO

Al C.d.G. dell'ATC CN1  
Piazza Dompè, 13/A 12045 Fossano (CN)

STAGIONE VENATORIA 2023-2024

## RICHIESTA DI AMMISSIONE ALLA CACCIA DI SELEZIONE AL CAPRIOLO Classi FEMMINA ADULTA e PICCOLO (cl.0)

IL SOTTOSCRITTO.....  
NATO A .....IL.....  
RESIDENTE IN.....PROV.....CAP.....  
VIA/FRAZ.....N°.....  
TEL FISSO E MOBILE.....SOCIO DELL'ATC CN1 IN POSSESSO DEL  
PORTO D'ARMI N. ....RILASCIATO IN DATA.....  
INDIRIZZO E-MAIL (**IMPORTANTE !**) .....CHIEDE DI ESSERE  
AMMESSO AL PRELIEVO SELETTIVO AL CAPRIOLO CLASSI CALVE PER LA VIGENTE STAGIONE VENATORIA  
L'ISTANTE DICHIARA DI AVER PRESO VISIONE DEL REGOLAMENTO EMANATO DALL'ATC CN1 E DI ACCETTARNE E RISPETTARNE LE DISPOSIZIONI.  
ESPRIME IN ORDINE DI PREFERENZA LA PROPRIA RICHIESTA, NON VINCOLANTE PER L'ATC CN1, NELL'ASSEGNAZIONE DEL  
DISTRETTO, DEL PERIODO E NELLA SCELTA DEL CAPO SINGOLO o DEL PACCHETTO

- SCELTA DEL CAPO  UN CAPO SINGOLO  PACCHETTO DI 3 CAPI
- SCELTA DEL PERIODO (SOLO PER CAPO SINGOLO)  
 4-25 GENNAIO  28 GENNAIO-18 FEBBRAIO  22 FEBBRAIO-10 MARZO
- OPZIONE DI PREFERENZA PER IL DISTRETTO N°.....

### DOCUMENTI OBBLIGATORI DA ALLEGARE AL PRESENTE MODULO :

- 1) - COPIA DEL VERSAMENTO DI € 60,00 NEL CASO DI SCELTA DI UN CAPO SINGOLO  
- COPIA DEL VERSAMENTO DI € 160,00 NEL CASO DI SCELTA DEL PACCHETTO DI 3 CAPI
- 2) - PER I SOCI GIÀ ISCRITTI NEL REGISTRO DI CACCIA DI SELEZIONE DELL'ATC CN1 FOTOCOPIA DEL PORTO D'ARMI SOLO SE RINNOVATO NELL'ANNO IN CORSO.  
- PER I NUOVI RICHIEDENTI NON ANCORA ISCRITTI NEL REGISTRO DI CACCIA DI SELEZIONE DELL'ATC CN1 FOTOCOPIA DEL PORTO D'ARMI, ATTESTATO DI ABILITAZIONE ALLA CACCIA DI SELEZIONE.

Le domande dovranno pervenire all'ufficio dell'ATC CN1 entro il 1 dicembre 2023  
Non saranno prese in considerazione le domande compilate in modo incompleto o prive degli allegati richiesti.  
Il codice iban per il versamento delle quote è IT12 T061 7046 3210 0000 1525 845

Data

Firma

li ..... / ..... / 2023

.....



# CACCIATORE TEMPORANEO

Al C.d.G. dell'ATC CN1  
Piazza Dompè, 13/A 12045 Fossano (CN)

STAGIONE VENATORIA 2023-2024

## **RICHIESTA DI AMMISSIONE ALLA CACCIA DI SELEZIONE AL CAPRIOLO classe MASCHIO ADULTO**

IL SOTTOSCRITTO.....  
NATO A .....IL .....  
RESIDENTE IN.....PROV.....CAP.....  
VIA/FRAZ.....N°.....TEL FISSO E MOBILE.....  
IN POSSESSO DEL PORTO D'ARMI N.....RILASCIATO IN DATA.....  
INDIRIZZO E-MAIL (**IMPORTANTE !**) .....CHIEDE DI ESSERE

AMMESSO AL PRELIEVO SELETTIVO AL CAPRIOLO MASCHIO PER LA STAGIONE VENATORIA IN CORSO.

L'istante dichiara di conoscere le norme regionali e quelle dell'ATC CN1 attualmente in vigore in materia di caccia di selezione nonché di possedere i requisiti per esercitare tale attività. Dichiara inoltre di aver preso visione del regolamento per la caccia di selezione emanato dall'ATC CN1 e di accettarne e rispettarne le disposizioni.

ESPRIME POI, IN ORDINE DI PREFERENZA LA PROPRIA RICHIESTA, NON VINCOLANTE PER L'ATC CN1, NELL'ASSEGNAZIONE DEL DISTRETTO, DEL CAPO, DEL PERIODO E DELL'ACCOMPAGNATORE:

- SCELTA DEL CAPO                      UN CAPO SINGOLO                      PACCHETTO DI 2 CAPI
- SCELTA DEL PERIODO (SOLO PER CAPO SINGOLO)
- 1-18 GIUGNO     22 GIUGNO-9 LUGLIO     17 AGOSTO – 2 SETTEMBRE     6-24 SETTEMBRE
- SINGOLA SETTIMANA (INSERIRE LA DATA DAL GIOVEDÌ ALLA DOMENICA) \_\_\_\_\_
- \* SOLO PER SINGOLA SETTIMANA
- OPZIONE DI PREFERENZA PER IL DISTRETTO N° .....
- NOME E COGNOME DELL'ACCOMPAGNATORE .....

### **DOCUMENTI OBBLIGATORI DA ALLEGARE AL PRESENTE MODULO:**

- COPIA DEL VERSAMENTO DI AMMISSIONE DI € 150,00 NEL CASO DI INTERA STAGIONE O € 70,00 PER SINGOLA SETTIMANA
- COPIA DEL VERSAMENTO DI € 100,00 NEL CASO DI SCELTA DI UN CAPO SINGOLO
- COPIA DEL VERSAMENTO DI € 180,00 NEL CASO DI SCELTA DEL PACCHETTO DI 2 CAPI
- PER I TEMPORANEI GIÀ ISCRITTI NEL REGISTRO DI CACCIA DI SELEZIONE DELL'ATC CN1 FOTOCOPIA DEL PORTO D'ARMI SOLO SE RINNOVATO NELL'ANNO IN CORSO.
- PER I NUOVI RICHIEDENTI NON ANCORA ISCRITTI NEL REGISTRO DI CACCIA DI SELEZIONE DELL'ATC CN1 FOTOCOPIA DEL PORTO D'ARMI, ATTESTATO DI ABILITAZIONE ALLA CACCIA DI SELEZIONE.

Le domande dovranno pervenire all'ufficio dell'ATC CN1 preferibilmente entro il 31 maggio 2023  
Non saranno prese in considerazione le domande compilate in modo incompleto o prive degli allegati richiesti.

Il codice iban per il versamento delle quote è IT12 T061 7046 3210 0000 1525 845  
data li ..... / ..... /

Firma.....



# CACCIATORE TEMPORANEO

Al C.d.G dell'ATC CN1  
Piazza Dompè, 13/A 12045 Fossano (CN)

STAGIONE VENATORIA 2023-2024

Oggetto : **RICHIESTA DI AMMISSIONE ALLA CACCIA DI SELEZIONE AL CAPRIOLO**  
**Classi FEMMINA ADULTA e PICCOLO (cl.0)**

IL SOTTOSCRITTO.....

NATO A .....IL .....

RESIDENTE IN.....PROV.....CAP.....

VIA/FRAZ.....N°.....TEL FISSO E MOBILE.....

IN POSSESSO DEL PORTO D'ARMI N.....RILASCIATO IN DATA.....

INDIRIZZO E-MAIL (**IMPORTANTE !**) .....CHIEDE DI ESSERE  
AMMESSO AL PRELIEVO SELETTIVO AL CAPRIOLO PER LA STAGIONE VENATORIA IN CORSO.

L'istante dichiara di conoscere le norme regionali e quelle dell'ATC CN1 attualmente in vigore in materia di caccia di selezione nonché di possedere i requisiti per esercitare tale attività. Dichiara inoltre di aver preso visione del regolamento per la caccia di selezione emanato dall'ATC CN1 e di accettarne e rispettarne le disposizioni.

ESPRIME POI, IN ORDINE DI PREFERENZA LA PROPRIA RICHIESTA, NON VINCOLANTE PER L'ATC CN1, NELL'ASSEGNAZIONE DEL DISTRETTO, DEL CAPO, DEL PERIODO E DELL'ACCOMPAGNATORE:

- SCELTA DEL CAPO       UN CAPO SINGOLO       PACCHETTO DI 3 CAPI
- SCELTA DEL PERIODO (SOLO PER CAPO SINGOLI, O PER SINGOLA SETTIMANA)
- 4-25 GENNAIO       28 GENNAIO-18 FEBBRAIO       22 FEBBRAIO-10 MARZO
- SINGOLA SETTIMANA (INSERIRE LA DATA DAL GIOVEDÌ ALLA DOMENICA) \_\_\_\_\_
- OPZIONE DI PREFERENZA PER IL DISTRETTO N°.....
- NOME E COGNOME DELL'ACCOMPAGNATORE .....

**DOCUMENTI OBBLIGATORI DA ALLEGARE AL PRESENTE MODULO :**

- COPIA DEL VERSAMENTO DI AMMISSIONE DI € 150,00 NEL CASO DI INTERA STAGIONE O € 70,00 PER SINGOLA SETTIMANA
- COPIA DEL VERSAMENTO DI € 80,00 NEL CASO DI SCELTA DI UN CAPO SINGOLO
- COPIA DEL VERSAMENTO DI € 220,00 NEL CASO DI SCELTA DEL PACCHETTO DI 3 CAPI
- PER I TEMPORANEI GIÀ ISCRITTI NEL REGISTRO DI CACCIA DI SELEZIONE DELL'ATC CN1 FOTOCOPIA DEL PORTO D'ARMI SOLO SE RINNOVATO NELL'ANNO IN CORSO.
- PER I NUOVI RICHIEDENTI NON ANCORA ISCRITTI NEL REGISTRO DI CACCIA DI SELEZIONE DELL'ATC CN1 FOTOCOPIA DEL PORTO D'ARMI, ATTESTATO DI ABILITAZIONE ALLA CACCIA DI SELEZIONE.

Le domande dovranno pervenire all'ufficio dell'ATC CN1 entro il 1 dicembre 2023  
Non saranno prese in considerazione le domande compilate in modo incompleto o prive degli allegati richiesti.

Il codice iban per il versamento delle quote è IT12 T061 7046 3210 0000 1525 845

Data.....

Firma

.....

